

«ΚΤΗΝΟΤΡΟΦΙΚΗ ΕΚΘΕΣΗ ΜΕΝΟΙΚΙΟΥ»

21-23 ΣΕΠΤΕΜΒΡΙΟΥ 2007
ΜΙΚΡΟΠΟΛΗ ΔΡΑΜΑΣ

ΓΝΩΡΙΜΙΑ ΜΕ ΤΗΝ ΚΤΗΝΟΤΡΟΦΙΚΗ ΠΟΛΙΤΙΣΤΙΚΗ
ΚΛΗΡΟΝΟΜΙΑ

ΑΝΑΒΙΩΣΗ ΤΗΣ ΠΑΛΑΙΑΣ ΖΩΟΠΑΝΗΓΥΡΗΣ ΜΑΖΙ ΜΕ
ΔΡΩΜΕΝΑ, ΓΛΕΝΤΙ ΚΑΙ ΤΗ ΧΑΡΑ ΠΟΥ ΤΗΝ ΣΥΝΟΔΕΥΑΝ

ΣΥΝΑΝΤΗΣΗ ΤΩΝ ΑΝΘΡΩΠΩΝ ΤΟΥ ΒΟΥΝΟΥ ΚΑΙ ΤΗΣ
ΥΠΑΙΘΡΟΥ ΜΕ ΤΗΝ ΣΥΓΧΡΟΝΗ ΓΝΩΣΗ



ΕΒΑΚΕΛΟΣ
ΕΚΘΕΤΕΡΝ - ΧΟΡΗΓΩΝ

Η ΙΔΕΑ ΠΡΑΓΜΑΤΟΠΟΙΗΣΗΣ ΤΗΣ ΚΤΗΝΟΤΡΟΦΙΚΗΣ ΕΚΘΕΣΗΣ

Με την απλοϊκή σκέψη ότι η κτηνοτροφική ζωή δεν μπορεί σήμερα να περιορίζεται μόνον στο άρμεγμα πρωί και βράδυ και βοσκή όλη την ημέρα, χωρίς καμία δυνατότητα των ανθρώπων της, για επικοινωνία και ενημέρωση με τα τεκταινόμενα αλλά και χωρίς την απόκτηση της αναγκαίας γνώσης για ένα καλύτερο αύριο.

Έτσι λοιπόν, μετά από σχετική έρευνα και δημόσιες διαβουλεύσεις ένας συνδυασμός από ανθρώπους της Τοπικής αυτοδιοίκησης, από Αγροκτηνοτρόφους, από Εθελοντές και επαγγελματίες διαφόρων ειδικοτήτων καθώς και από επιστημονικές ομάδες που δραστηριοποιούνται στην περιοχή του Μενοικίου (Ν. Δράμας) αλλά και την ευρύτερης περιοχή της Α.Μ.Θ. διεπίστωσαν:

1. Ότι σήμερα η κτηνοτροφία αποτελεί μία από τις περισσότερο δυναμικά αναπτυσσόμενες μορφές της Ελληνικής οικονομίας.
2. Ότι η δυναμική ανάπτυξη της κτηνοτροφίας θα συνεχίσει τα επόμενα χρόνια να αποτελεί μοναδική οικονομική διέξοδο των αποκλεισμένων μειονεκτικών και περιφερειακών κοινωνιών.
3. Ότι ένα νέο υποστηρικτικό περιβάλλον προς την κτηνοτροφία ανοίγεται τα επόμενα χρόνια με την εφαρμογή του 4^{ου} ΚΠΣ.
4. Ότι το ελλειμματικό ισοζύγιο σε ορισμένα κτηνοτροφικά προϊόντα που καταναλώνει η χώρα μας και αναγκάζεται να τα εισάγει, αποτελεί ισχυρό παράγοντα βιωσιμότητας και κίνητρο για ενασχόληση των κατοίκων των ορεινών και μειονεκτικών περιοχών με την κτηνοτροφία.

Συμπέρασμα:

Η ανάληψη παράλληλων υποστηρικτικών πρωτοβουλιών προς την κατεύθυνση των παραπάνω διαπιστώσεων κρίνεται αναγκαία και μάλιστα όταν οι πρωτοβουλίες αυτές αναπτύσσονται επί τόπου στις περιοχές όπου δρουν και βιώνουν οι κτηνοτρόφοι μας τότε επιφέρουν τα μέγιστα δυνατά θετικά αποτελέσματα. Στα πλαίσια αυτών των σκέψεων και με την συμπαράσταση των αρχών και της τοπικής κοινωνίας αποφασίσθηκε ένα πλαίσιο λειτουργίας της 1^{ης} Κτηνοτροφικής Εκθεσης Μενοικίου με θεματικές ενότητες που αντιπροσωπεύουν τις ανάγκες και τις δυνατότητες του κτηνοτροφικού κόσμου της περιοχής μας.

Η έκθεση με την ονομασία «ΚΤΗΝΟΤΡΟΦΙΚΗ ΕΚΘΕΣΗ ΜΕΝΟΙΚΙΟΥ 2007» Θα πραγματοποιηθεί από της 21-23 Σεπτεμβρίου 2007 στη Μικρόπολη Δράμας.

Η ΤΑΥΤΟΤΗΤΑ ΤΩΝ ΣΥΝΤΕΛΕΣΤΩΝ ΤΗΣ ΚΤΗΝΟΤΡΟΦΙΚΗΣ ΕΚΘΕΣΗΣ ΜΕΝΟΙΚΙΟΥ

Ο ΔΗΜΟΣ ΠΡΟΣΟΤΣΑΝΗΣ

Ο Δήμος Προσοτσάνη βρίσκεται βορειοανατολικά της πόλεως της Δράμας και γεωγραφικά οριοθετείται από την εύφορη κοιλάδα του Αγγίτη ποταμού η οποία περιβάλετε προς τα δυτικά από το ορεινό τόξο του Μενοικίου όρους, και προς βορρά από το συγκρότημα του Φαλακρού όρους. Περιλαμβάνει τα εξής Δημοτικά Διαμερίσματα: Επί του Μενοικίου όρους Ανθοχώρι, Καλή Βρύση, Καλλιθέα, Χαριτωμένη. Μικρόπολη, Πανόραμα. Επί του, Φαλακρού όρους Βύλακα, Πετρούσα, Πύργοι και επί της κοιλάδας του Αγγίτη Γραμμένη, Κοκκινόγεια, Προσοτσάνη.

Ο δήμος διοικείται από 21 αμελές Δημοτικό Συμβούλιο με δήμαρχο τον Γεώργιο Μακρή.

Ο συνολικός πληθυσμός του Δήμου με την τελευταία απογραφή φτάνει στους 11.500 κατοίκους, η δε έκταση της περιοχής ανέρχεται σε 418.956 στρέμματα και αποτελεί το 12% της αντίστοιχης έκτασης του Νομού Δράμας.

Από τον Δήμο Προσοτσάνης διέρχεται ο κάθετος οδικός άξονας που συνδέει τα Ελληνοβουλγαρικά σύνορα (Δίοδος Εξοχής) με την Εγνατία οδό ενώ παράλληλα ο ίδιος άξονας συνδέει την περιοχή με την πρωτεύουσα του Νομού την Δράμα, την Καβάλα (λιμάνι, αεροδρόμιο), τις Σέρρες (μεγάλο αστικό και αγροτικό κέντρο), τη Θεσσαλονίκη (πρωτεύουσα της Βορείου Ελλάδος).

Βασική απασχόληση του πληθυσμού του Δήμου είναι η Αγροκτηνοτροφία και ο Τουρισμός που εξελίσσεται ραγδαία τα τελευταία χρόνια λόγω της παρουσίας στην περιοχή του Σπηλαίου Αγγίτη, του Χιονοδρομικού κέντρου Φαλακρού και του Δάσους της Καστανιάς στο Μενοίκιο στο Τ.Δ. της Μικρόπολης.

Ενδεικτικά θα πρέπει να πούμε ότι στην περιοχή του Δήμου Προσοτσάνης σήμερα (2007) το παράρτημα του δημοσίου κτηνιατρείου που εδρεύει στην περιοχή μας αναφέρει την παρουσία 7.500 Βοοειδών 75.000 αιγοπροβάτων και 2.500 χοιρομητέρων.

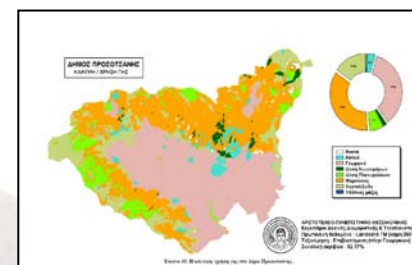
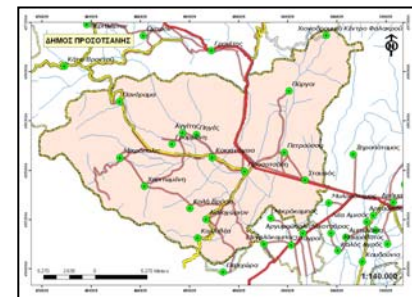

ΤΟ ΤΟΠΙΚΟ ΔΙΑΜΕΡΙΣΜΑ ΜΙΚΡΟΠΟΛΗΣ

Ο οικισμός είναι κτισμένος στις υπώρειες του όρους Μενοικίου σε υψόμετρο 340 μέτρων. Βρίσκεται στα Βορειοδυτικά του νομού Δράμας και στα βορειοανατολικά του γεωγραφικού Διαμερίσματος της Ανατολικής Μακεδονίας. Έχει βόρειο προσανατολισμό και το πεδινό του τμήμα αποτελεί μέρος της δυτικής πλευράς της κοιλάδας του Αγγίτη ποταμού. Υπάγεται στον Νομό Δράμας και με την εφαρμογή του νόμου περί συνενώσεων δήμων και κοινοτήτων σήμερα είναι Τοπικό Διαμέρισμα του Δήμου Προσοτσάνης. Απέχει από τη Δράμα 30 χιλ. και από τα Ελληνοβουλγαρικά σύνορα περίπου 50 χιλ.

Η θέση, η μορφή, η ιστορία και το ανάγλυφο του οικισμού προσδίδουν ιδιαίτερη γραφικότητα και αισθητική θέα ώστε σήμερα να αποτελεί τόπο οικοτουριστικού και θρησκευτικού προορισμού.

Το σημαντικότερο τμήμα από πλευράς οικολογικής αξίας του Μενοικίου περιλαμβάνεται στα διοικητικά όρια του Τοπικού διαμερίσματος της Μικρόπολης.

Τα έντονα δασωμένα ρέματα, το φαράγγι, το δάσος με τις υπεραιώνιες καστανιές, τα δάση οξιάς, τα χορτολίβαδα με τα υποαλπικά λιβάδια και τα σπάνια αγριολούλουδα στις θέσεις του οροπεδίου της Καλλιπόλης των κορυφών της Τρίγκας και των ορθοπλαγιών του Κούσκουρα προσέλκυσαν το ενδιαφέρον των ερευνητών και της Ε.Ε. ώστε ορισμένες περιοχές από αυτές να αποτελέσουν αντικείμενα έρευνας και να χαρακτηρισθούν ως ειδικά προστατευμένες περιοχές (Natura 2000).

Ο Αγροκτηνοτροφικός τομέας αποτελεί το κυριότερο αντικείμενο ενασχόλησης των κατοίκων του Τ.Δ.

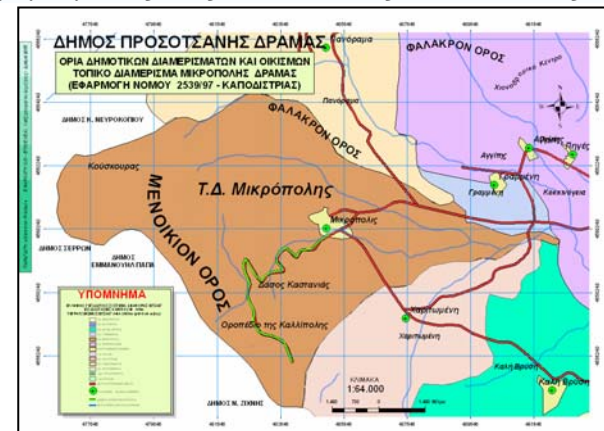

Η ΕΘΕΛΟΝΤΙΚΗ ΟΜΑΔΑ ΜΕΝΟΙΚΙΟΥ (Ε.Ο.Μ.)

Η Εθελοντική ομάδα Μενοικίου είναι σωματείο μη κερδοσκοπικού χαρακτήρα και έχει έδρα την Μικρόπολη Δράμας ενώ τα μέλη της προέρχονται από την ευρύτερη γεωγραφική περιφέρεια.

Ένας από τους βασικούς σκοπούς ίδρυσης και λειτουργίας του Σωματείου είναι η ανάπτυξη δράσεων για τη βελτίωση της κοινωνικής, πολιτισμικής και οικονομικής κατάστασης των εν γένει μειονεκτικών περιοχών και των ειδικών ομάδων του πληθυσμού στην περιοχή.

Η εκπλήρωση του σκοπού αυτού υλοποιείται με συμμετοχή και πραγματοποίηση δημόσιων εκδηλώσεων όπως είναι οι εκθέσεις, οι ημερίδες, οι διαβουλεύσεις, οι συνεντεύξεις, οι διαλέξεις, καθώς και με άλλες δράσεις συμβατές με τον γενικότερο χαρακτήρα και τις επιδιώξεις του σωματείου.

Στην Κτηνοτροφική έκθεση Μενοικίου Η Ε.Ο.Μ. συμμετέχει ως συνδιοργανωτής μαζί με τον Δήμο Προσοτσάνης και το Τ.Σ. Μικρόπολης όπου σύμφωνα με την οικονομοτεχνική μελέτη έχει αναλάβει ένα σημαντικό μέρος από τις υποχρεώσεις τόσο στην φάση της εγκατάστασης όσο και κατά την λειτουργία της έκθεσης.

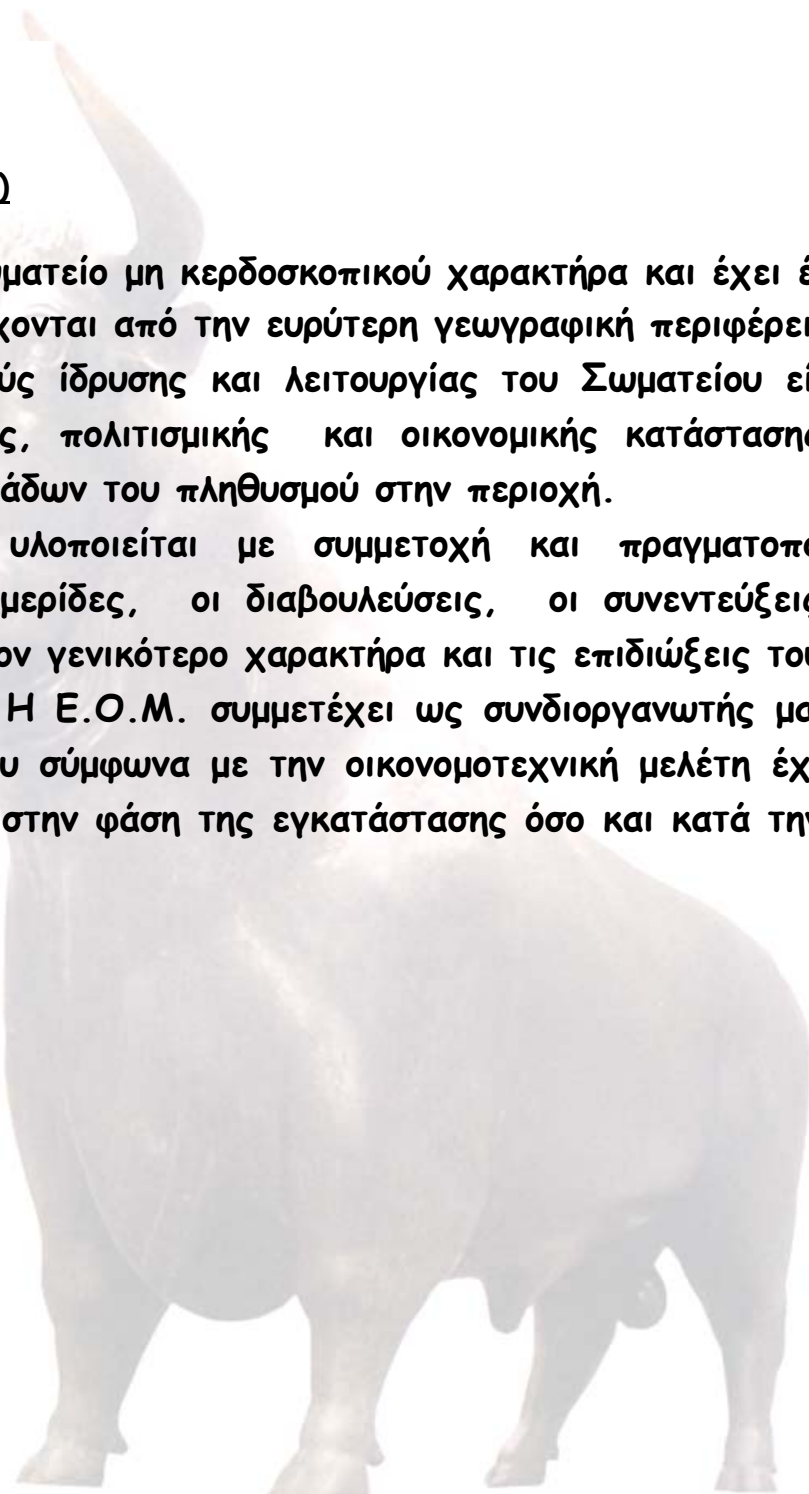

ΟΙ ΘΕΜΑΤΙΚΕΣ ΕΝΟΤΗΤΕΣ ΤΗΣ ΕΚΘΕΣΗΣ

Η πρώτη πανελλήνια «ΚΤΗΝΟΤΡΟΦΙΚΗ ΕΚΘΕΣΗ ΜΕΝΟΙΚΙΟΥ 2007» θα φιλοξενήσει εκθέτες από τις παρακάτω θεματικές ενότητες:

1. Ζώντα ζώα που περιλαμβάνονται στον κύκλο της κτηνοτροφίας, δασοκομίας κ.λ.π.
2. Κτηνοτροφικός μηχανολογικός εξοπλισμός υποστήριξης του κτηνοτροφικού κλάδου εργασιών.
3. Βιομηχανίες και δίκτυο εμπορίας ζωοτροφών.
4. Κτηνιατρικά φαρμακευτικά προϊόντα.
5. Οργανισμοί του δημόσιου και ιδιωτικού τομέα που δραστηριοποιούνται στον τομέα της πιστοποίησης προϊόντων και υπηρεσιών που περιλαμβάνονται στον κτηνοτροφικό κύκλο εργασιών
6. Υποστηρικτικές υπηρεσίες του Δημοσίου τομέα και εκπαιδευτικά ιδρύματα με αντικείμενο την κτηνοτροφία.
7. Εξειδικευμένοι στον αγροκτηνοτροφικό τομέα εκδοτικοί οίκοι και ΜΜΕ.
8. Εργαστήρια και βιοτεχνικές μονάδες που δραστηριοποιούνται στον τομέα κτηνοτροφικών στεγάστρων, υποδομών και λοιπών υποστηρικτικών κατασκευών.
9. Μεταποιητικές κτηνοτροφικές επιχειρήσεις στον τομέα της αλυσίδας των τροφίμων όπως βιομηχανίες γάλακτος, αλλαντικών, τυροκομικών, κρέατος κ.λ.π.
10. Εταιρείες και καταστήματα εισαγωγής και εμπορίας γεωπονικών προϊόντων

«ΚΤΗΝΟΤΡΟΦΙΚΗ ΕΚΘΕΣΗ ΜΕΝΟΙΚΙΟΥ»

ΜΙΚΡΟΠΟΛΗ ΔΡΑΜΑΣ ΣΕΠΤΕΜΒΡΙΟΣ 2007

ΧΑΡΤΕΣ ΠΡΟΣΒΑΣΗΣ

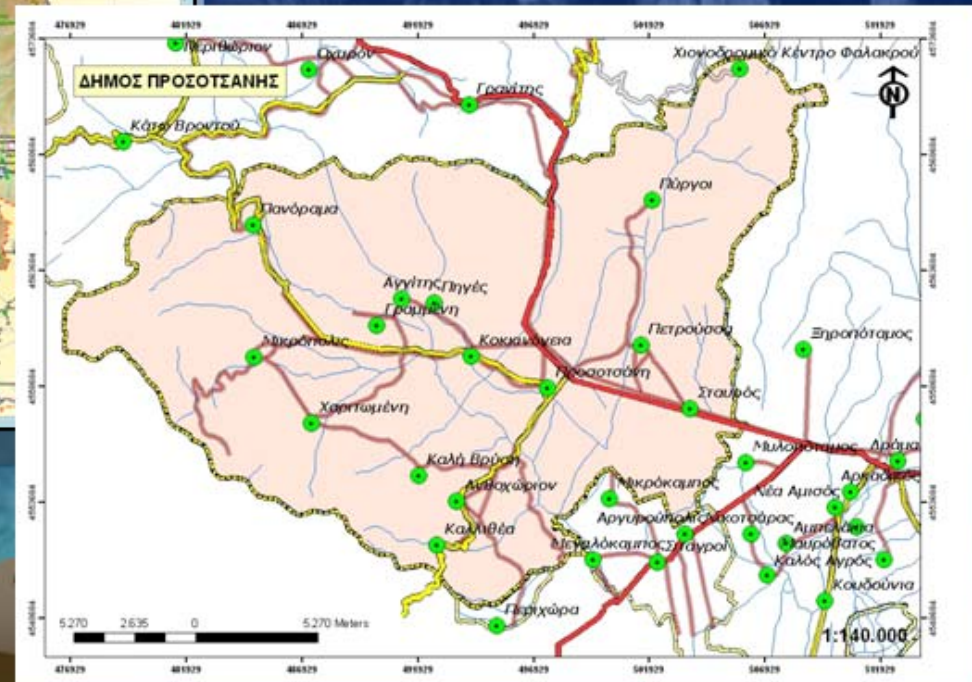



«ΚΤΗΝΟΤΡΟΦΙΚΗ ΕΚΘΕΣΗ ΜΕΝΟΙΚΙΟΥ»

Η ΜΕΓΑΛΗ ΕΤΗΣΙΑ ΓΙΟΡΤΗ ΤΩΝ ΚΤΗΝΟΤΡΟΦΩΝ ΣΤΟ ΜΕΝΟΙΚΙΟΝ ΟΡΟΣ
ΜΙΚΡΟΠΟΛΗ ΔΡΑΜΑΣ 21-23 ΣΕΠΤΕΜΒΡΙΟΥ 2007

«ΚΤΗΝΟΤΡΟΦΙΚΗ ΕΚΘΕΣΗ ΜΕΝΟΙΚΙΟΥ» Ο ΧΩΡΟΣ ΤΗΣ ΕΚΘΕΣΗΣ

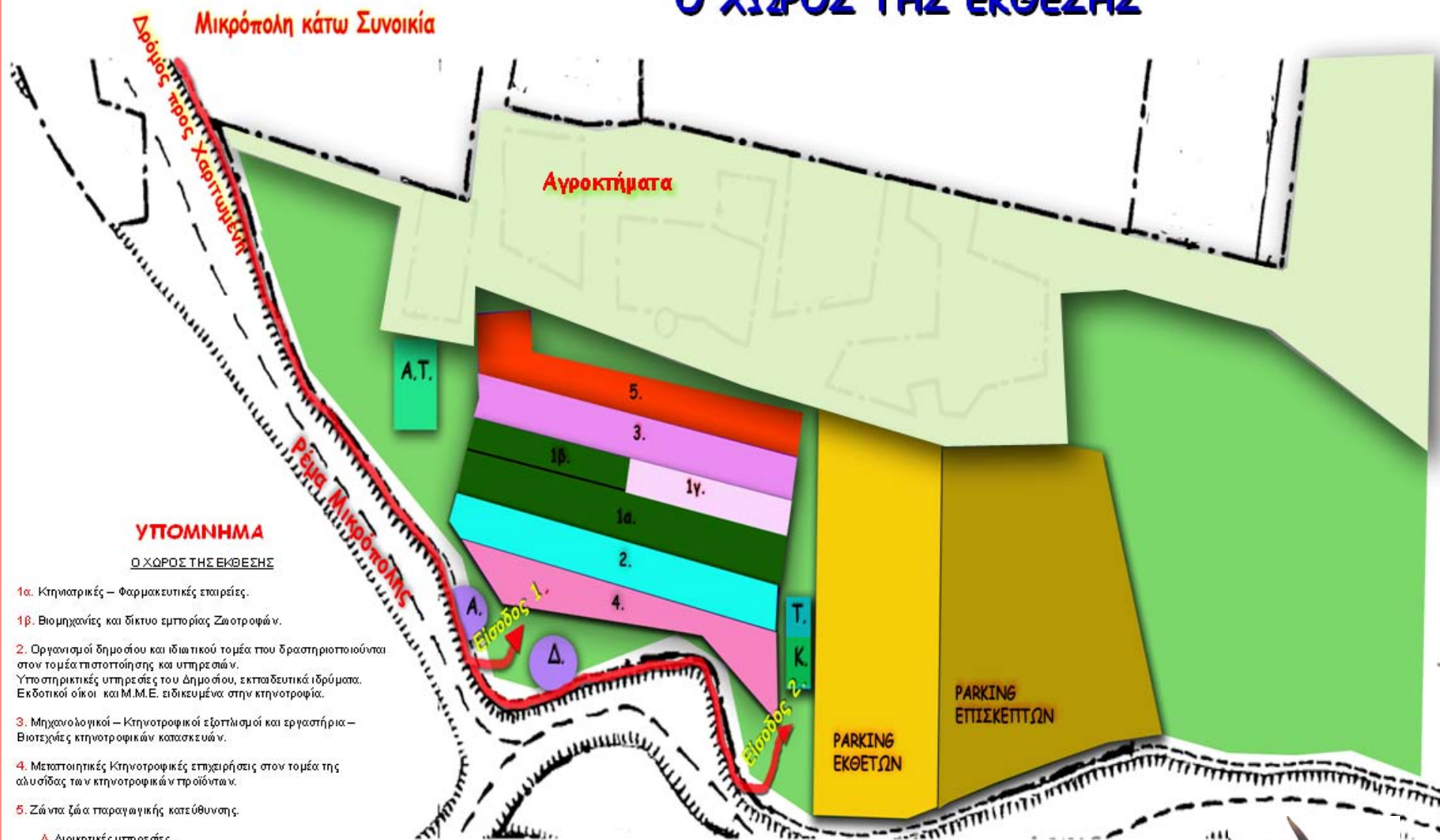

ΥΠΟΜΝΗΜΑ

Ο ΧΩΡΟΣ ΤΗΣ ΕΚΘΕΣΗΣ

- 1α. Κτηνιατρικές – Φαρμακευτικές εταιρείες.
- 1β. Βιομηχανίες και δίκτυο εμπορίας Ζωοτροφών.
2. Οργανισμοί Δημοσίου και ιδιωτικού τομέα που δραστηριοποιούνται στον τομέα πιστοποίησης και υπηρεσιών. Υποστηρικτικές υπηρεσίες του Δήμου, εκπαιδευτικά ιδρύματα. Εκδοτικοί οίκοι και Μ.Μ.Ε. ειδικευμένα στην κτηνοτροφία.
3. Μηχανολογικοί – Κτηνοτροφικοί εξοπλισμοί και εργαστήρια – Βιοτεχνίες κτηνοτροφικών κατασκευών.
4. Μεταποιητικές Κτηνοτροφικές επιχειρήσεις στον τομέα της αλυσίδας των κτηνοτροφικών προϊόντων.
5. Ζώα ζάα παραγωγικής κατεύθυνσης.
 - Δ. Διοικητικές υπηρεσίες.
 - Τ. Τεχνικές Υπηρεσίες.
 - Κ. Κτηνίατρος.
 - Α. Ασφάλεια.
 - Α.Τ. Αποθήκη τροφών.



ΔΕΝ ΙΣΧΥΕΙ

Ο ΧΩΡΟΣ ΤΩΝ ΕΚΘΕΤΩΝ

ΑΡΙΘΜΟΣ ΘΕΣΕΩΝ ΚΑΙ ΤΙΜΟΛΟΓΙΟ ΤΩΝ ΧΩΡΩΝ ΦΙΛΟΞΕΝΙΑΣ ΕΚΘΕΤΩΝ

1.	20 Θέσεις για στάθμευση Αιγοπροβάτων (1 Θέση 300 €)
2.	15 θέσεις για βοοειδή και άλλα μεγάλα ζώα (1 Θέση 500 €)
3.	10 θέσεις για στάθμευση Κτηνοτροφικού μηχανολογικού εξοπλισμού υποστήριξης του κτηνοτροφικού κλάδου εργασιών. (1 Θέση 500 €)
4.	10 θέσεις για συμμετοχή εκθετών της Θεματικής ενότητας «Βιομηχανίες και δίκτυο εμπορίας ζωοτροφών». (1 Θέση 300 €)
5.	10 θέσεις για συμμετοχή εκθετών της Θεματικής ενότητας «Κτηνιατρικά φαρμακευτικά προϊόντα». (1 Θέση 300 €)
6.	10 θέσεις για συμμετοχή εκθετών της Θεματικής ενότητας «Οργανισμοί του δημόσιου και ιδιωτικού τομέα που δραστηριοποιούνται στον τομέα της πιστοποίησης προϊόντων και υπηρεσιών που περιλαμβάνονται στον κτηνοτροφικό κύκλο εργασιών» (1 Θέση 300 €)

7.	5 θέσεις για συμμετοχή εκθετών της Θεματικής ενότητας «Υποστηρικτικές υπηρεσίες του Δημοσίου τομέα και εκπαιδευτικά ιδρύματα με αντικείμενο την κτηνοτροφία». (1 Θέση 300 €)
8.	10 θέσεις για συμμετοχή εκθετών της Θεματικής ενότητας «εκδοτικοί οίκοι και ΜΜΕ Εξειδικευμένοι στον αγροκτηνοτροφικό τομέα». (1 Θέση 300 €)
9.	10 θέσεις για συμμετοχή εκθετών της Θεματικής ενότητας «Εργαστήρια και βιοτεχνικές μονάδες που δραστηριοποιούνται στον τομέα κτηνοτροφικών στεγαστρων, υποδομών και λοιπών υποστηρικτικών κατασκευών». (1 Θέση 300 €)
10.	10 θέσεις για συμμετοχή εκθετών της Θεματικής ενότητας «Μεταποιητικές κτηνοτροφικές επιχειρήσεις στον τομέα της αλυσίδας των τροφίμων όπως βιομηχανίες γάλακτος, αλλαντικών, τυροκομικών, κρέατος κ.λ.π». (1 Θέση 300 €)
11.	10 θέσεις για συμμετοχή εκθετών της Θεματικής ενότητας «Εταιρείες και καταστήματα εισαγωγής και εμπορίας γεωπονικών προϊόντων». (1 Θέση 300 €)

ΟΙ ΤΕΧΝΙΚΕΣ ΠΡΟΔΙΑΓΡΑΦΕΣ ΤΩΝ ΕΚΘΕΤΗΡΙΩΝ

ΧΩΡΟΣ ΔΙΑΜΟΝΗΣ ΑΙΓΟΠΡΟΒΑΤΩΝ

Η φιλοξενία των Αιγοπροβάτων θα γίνει σε μεταλλικό τελάρο ελαφρού τύπου (για λόγους ασφάλειας των ζώων) διαστάσεων 3Χ3 μέτρων.

Το τελάρο είναι δεμένο με τρεις οριζόντιες αρθρώσεις περιμετρικά και επενδυμένο γύρω - γύρω με μεταλλικό ανοξείδωτο πλέγμα με άνοιγμα ματιού 5Χ5 εκ.

Το τελάρο αυτό χωρίζεται σε δύο διαμερίσματα με το ίδιο υλικό και τεχνική κατασκευής του είναι όπως και η περίμετρός του.

Το κάθε διαμέρισμα έχει εγκατεστημένα στη βάση του από μία τυποποιημένη ποτίστρα και ταϊστρα.

ΧΩΡΟΣ ΔΙΑΜΟΝΗΣ ΚΑΙ ΠΡΟΣΔΕΣΗΣ ΜΕΓΑΛΩΝ ΖΩΩΝ

Η φιλοξενία των μεγάλων ζώων θα γίνει σε μόνιμη μεταλλική κατασκευή από μπάρα μήκους 4μ. σε σχήμα «Π» διαστάσεων 80Χ80 χιλ. πάχους 3 χιλ.

Το «Π» εκτός από τα δύο του πόδια διαθέτει και ένα μεσαίο που είναι κατασκευασμένο από υλικό των ιδίων χαρακτηριστικών.

Παράλληλα με την οριζόντια μπάρα του «Π» και σε ύψος 60 εκ. από το έδαφος υπάρχει ακόμη μία μεταλλική μπάρα.

Στο επάνω μέρος από το βασικό «Π» υπάρχει ακόμη ένα ακόμη «Π» το οποίο έχει μήκος 4μ. και ύψος 1,2 μ.

Στην οριζόντια μπάρα αυτού του «Π» υπάρχει προσαρμοσμένο ένα πλαίσιο από λαμαρίνα κατά μήκος της μπάρας και ύψους όχι μεγαλύτερο των 30 εκ.

Στο πλαίσιο αυτό προσαρμόζονται οι πληροφοριακές πινακίδες των εκθετών.

Στην όλη κατασκευή μας προσδένονται 4 μεγάλα ζώα και υπάρχουν προσαρμοσμένα στην χαμηλή οριζόντια μπάρα των 60 εκ. δύο τυποποιημένες ποτίστρες για την τροφοδοσία με νερό των ζώων.

Μπροστά από την κατασκευή μας κατά μήκος της χαμηλής οριζόντιας μπάρας υπάρχει προσαρμοσμένη ταϊστρα από ανοξείδωτη μεταλλική λαμαρίνα με στρογγυλεμένες τις επιφάνειες των άκρων.

ΕΚΘΕΤΗΡΙΟ ΓΕΝΙΚΗΣ ΧΡΗΣΗΣ

Η εγκατάσταση φιλοξενίας των εκθετών περιλαμβάνει ένα ελαφριάς κατασκευής κιόσκι, ορθογώνιας μορφής που προστατεύεται από μετακινούμενη πλαστικής καλύπτρα.

Η εσωτερικές του διαστάσεις είναι 3Χ3 μ. Το ύψος της πρόσοψης είναι 2,5 μέτρα. Το πίσω μέρος έχει ύψος 2 μέτρα δημιουργώντας έτσι μία κλήση 50 εκ. Η εγκατάσταση είναι κατασκευασμένη από μορφοσωλήνα τετραγωνικού σχήματος 3Χ2εκ. Σε κάθε ακμή της βάσης του υπάρχει μηχανισμός αγκύρωσης. Το πλαστικό κάλυμμα είναι αδιάβροχο και συγκρατείται με δέστρες πάνω στον μεταλλικό σκελετό. Τα πλευρικά κάθετα μέρη του πλαστικού έχουν τη δυνατότητα ανύψωσης για να παρέχουν αερισμό στην εγκατάσταση χρωματισμός του πλαστικού καλύμματος είναι τέτοιο ώστε να αποκρύπτει την σκόνη και να μην απορροφά τη θερμότητα του ηλίου.

Ο ΧΩΡΟΣ ΤΩΝ ΠΑΡΑΛΛΗΛΩΝ ΕΚΔΗΛΩΣΕΩΝ

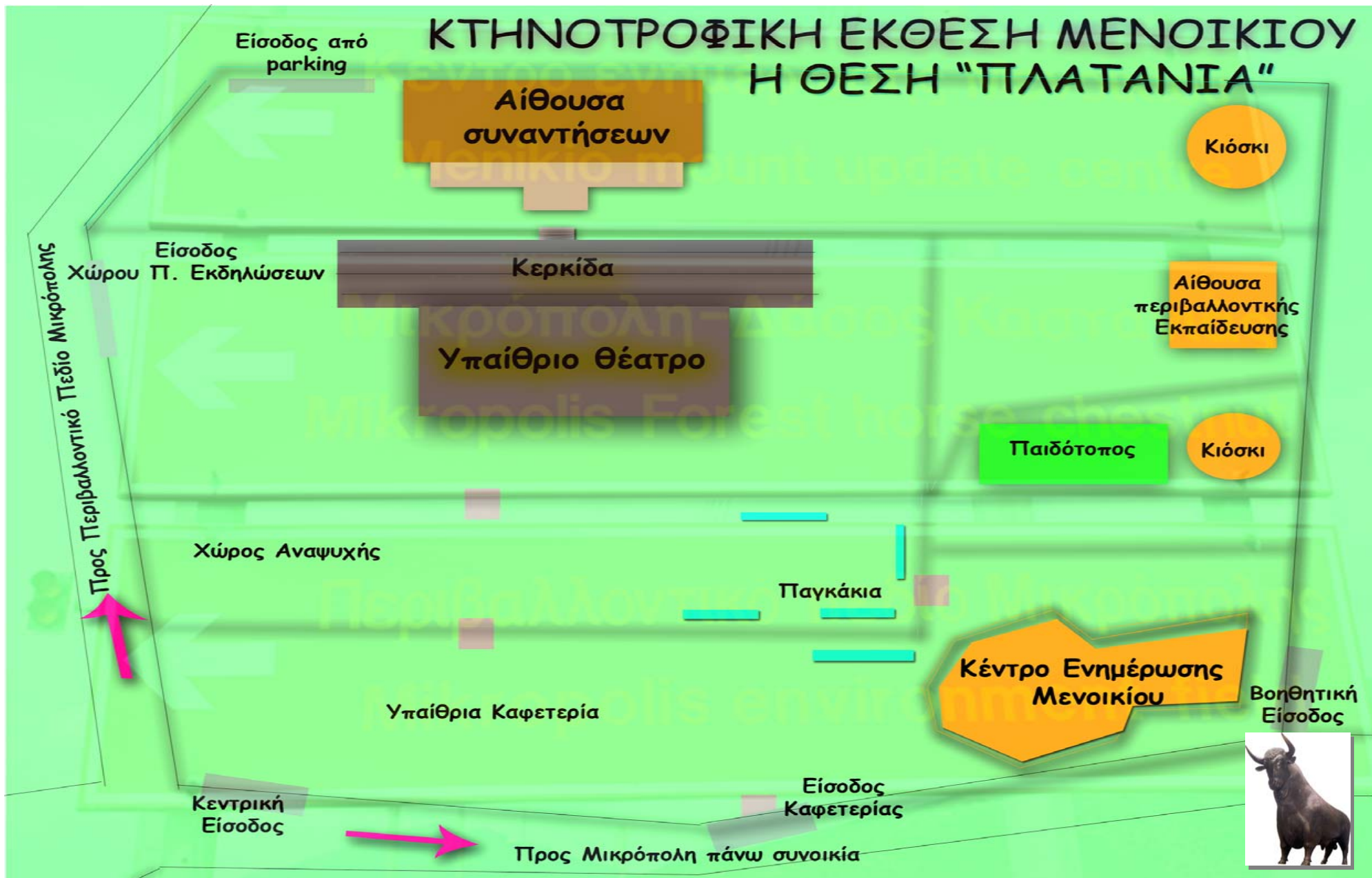

ΤΟ ΠΡΟΓΡΑΜΜΑ ΤΩΝ ΠΑΡΑΛΛΗΛΩΝ ΕΚΔΗΛΩΣΕΩΝ

Στο χώρο της έκθεσης και στη θέση Πλατάνια της Μικρόπολης κατά την διάρκεια της λειτουργίας της Κτηνοτροφικής Έκθεσης θα πραγματοποιηθούν διάφορες παράλληλες εκδηλώσεις.

1. Στις 21 Σεπτεμβρίου ημέρα Παρασκευή στις 16:00 στο χώρο της Έκθεσης θα γίνουν τα εγκαίνια της, παρουσία των επισήμων και επισκεπτών.
2. Στις 21 Σεπτεμβρίου ημέρα Παρασκευή στις 20:30 στη θέση πλατάνια θα γίνει επίδειξη Παραδοσιακής κουράς Αιγοπροβάτων και φορτοεκφόρτωσης υλοτομικών υποζυγίων.
3. Στις 22 Σεπτεμβρίου ημέρα Σάββατο στις 11:00 στο χώρο του κέντρου Ενημέρωσης Μενοικίου θα πραγματοποιηθεί διάλεξη με θέμα: «Σύγχρονες τάσεις στην Αιγοπροβατοτροφία» θα ακολουθήσει συζήτηση.
4. Στις 22 Σεπτεμβρίου ημέρα Σάββατο στις 18:00 στο χώρο του κέντρου Ενημέρωσης Μενοικίου θα πραγματοποιηθεί διάλεξη με θέμα: «Πιστοποίηση Κτηνοτροφικών προϊόντων» θα ακολουθήσει συζήτηση.
5. Στις 22 Σεπτεμβρίου ημέρα Σάββατο στις 20:30 στη θέση Πλατάνια θα πραγματοποιηθούν αγώνες παραδοσιακής πάλης.
6. Στις 23 Σεπτεμβρίου ημέρα Κυριακή στις 11:00 στο χώρο του κέντρου Ενημέρωσης Μενοικίου θα πραγματοποιηθεί διάλεξη με θέμα: « Η Βοοτροφεία, σήμερα» θα ακολουθήσει συζήτηση.
7. Στις 23 Σεπτεμβρίου ημέρα Κυριακή στις 18:00 στη θέση Πλατάνια θα διεξαχθεί μεγάλος διαγωνισμός Παραδοσιακών ποιμενικών κουδουνιών.
8. Στις 23 Σεπτεμβρίου ημέρα Κυριακή στις 19:30 στη θέση Πλατάνια θα πραγματοποιηθεί επίδειξη παραδοσιακών μουσικών οργάνων, χορών και στολών από την περιοχή του Μενοικίου.



ΟΡΓΑΝΟΓΡΑΜΜΑ ΛΕΙΤΟΥΡΓΙΑΣ ΤΗΣ ΕΚΘΕΣΗΣ

ΟΡΓΑΝΩΤΙΚΗ ΕΠΙΤΡΟΠΗ

ΟΝΟΜΑΤΕΠΩΝΥΜΟ	ΤΗΛΕΦΩΝΟ	ΗΛΕΚΤΡΟΝΙΚΟ ΤΑΧΥΔΡΟΜΕΙΟ
1. Σμολοκτός Νικόλαος		
2. Κώπτας Νικόλαος		
3. Μαναρίδου Έφη		
4. Βουγιουκλής Ηλίας		
5. Αβραάμ Δαβίδ		
6. Σαγματόπουλος Ηρακλής		
7. Χατζηδιάκος Δημήτριος		
8. Χατζηγεωργίου Δημήτριος		
9. Βουγιουκλή Ελένη		

ΕΠΙΤΡΟΠΗ ΚΑΙ ΟΜΑΔΑ ΕΡΓΑΣΙΑΣ ΠΡΟΕΤΟΙΜΑΣΙΑΣ ΤΩΝ ΕΓΚΑΤΑΣΤΑΣΕΩΝ ΤΗΣ ΕΚΘΕΣΗΣ

ΟΝΟΜΑΤΕΠΩΝΥΜΟ	ΤΗΛΕΦΩΝΟ	ΗΛΕΚΤΡΟΝΙΚΟ ΤΑΧΥΔΡΟΜΕΙΟ
1. Αβραάμ Δαβίδ		
2. Κατσαμακίδης Δημήτριος		
3. Βουγιουκλής Ηλίας		
4. Αμπατζής Δημήτριος		

ΕΠΙΤΡΟΠΗ ΚΑΙ ΟΜΑΔΑ ΕΡΓΑΣΙΑΣ ΛΕΙΤΟΥΡΓΙΑΣ ΤΗΣ ΕΚΘΕΣΗΣ

ΟΝΟΜΑΤΕΠΩΝΥΜΟ	ΤΗΛΕΦΩΝΟ	ΗΛΕΚΤΡΟΝΙΚΟ ΤΑΧΥΔΡΟΜΕΙΟ
1. Κόπτας Νικόλαος		
2. Κατσαμακίδης Δημήτριος		
3. Κουταλέλης Ιωάννης		
4. Αμπατζής Δημήτριος		
5. Νικολαΐδης Βασίλειος		

ΕΠΙΤΡΟΠΗ ΚΑΙ ΟΜΑΔΑ ΕΡΓΑΣΙΑΣ ΠΡΟΒΟΛΗΣ - ΜΑΡΚΕΤΙΝΚ - ΔΙΟΙΚΗΤΙΚΗΣ ΚΑΙ ΝΟΜΙΚΗΣ ΥΠΟΣΤΗΡΙΞΗΣ

ΟΝΟΜΑΤΕΠΩΝΥΜΟ	ΤΗΛΕΦΩΝΟ	ΗΛΕΚΤΡΟΝΙΚΟ ΤΑΧΥΔΡΟΜΕΙΟ
1. Μαναρίδου Εφη		
2. Βουγιουκλή Ελένη		
3. Χατζηγεωργίου Δημήτριος		
4. Μπάνιος Αθανάσιος		
5. Φαίη Βεζυρτζόγλου		
6. Χατζηδιάκος Δημήτριος		

ΕΠΙΤΡΟΠΗ ΔΙΑΧΕΙΡΙΣΗΣ ΟΙΚΟΝΟΜΙΚΩΝ

ΟΝΟΜΑΤΕΠΩΝΥΜΟ	ΤΗΛΕΦΩΝΟ	ΗΛΕΚΤΡΟΝΙΚΟ ΤΑΧΥΔΡΟΜΕΙΟ
1. Αβραάμ Δαβίδ		
2. Παπαϊωάννου Πέτρος		
3. Αμπατζής Δημήτριος		
4. Κατσαμακίδης Δημήτριος		

ΕΠΙΤΡΟΠΗ ΚΑΙ ΟΜΑΔΑ ΥΠΟΣΤΗΡΙΞΗΣ ΤΩΝ ΠΑΡΑΛΛΗΛΩΝ ΕΚΔΗΛΩΣΕΩΝ

ΟΝΟΜΑΤΕΠΩΝΥΜΟ	ΤΗΛΕΦΩΝΟ	ΗΛΕΚΤΡΟΝΙΚΟ ΤΑΧΥΔΡΟΜΕΙΟ
1. Χατζηδιάκος Δημήτριος		
2. Μπάνιος Αθανάσιος		
3. Βουγιουκλής Ηλίας		
4. Χατζηγεωργίου Δημήτριος		

ΟΔΗΓΟΣ ΠΡΟΣΒΑΣΗΣ

Πώς θα φτάσετε...στη Μικρόπολη

Οδικές αποστάσεις από μεγάλες πόλεις:

Από Αθήνα: απόσταση 695 χλμ.

Από Θεσ/νίκη: απόσταση 195 χλμ.

Από Καβάλα: απόσταση 60 χλμ.

Από Σέρρες: απόσταση 115 χλμ.

Από την πόλη της Δράμας ακολουθείτε δυτικά την διαδρομή της Εθνικής οδού προς το Τελωνείο Εξοχής στα Ελληνοβουλγαρικά σύνορα. Μετά από 15 χιλιόμετρα αφού περάσετε τον κόμβο της Προσοτσάνης στρίψτε αριστερά, στον κόμβο που θα συναντήσετε αμέσως μετά από 2 χιλιόμετρα και ακολουθείτε την πολύ καλή σήμανση προς Μικρόπολη. Στην είσοδο του τοπικού διαμερίσματος υπάρχουν πινακίδες που θα σας οδηγήσουν στον χώρο της Έκθεσης.

Πληροφορίες: ΚΤΕΛ Δράμας, τηλ.25210/32421.

Πληροφορίες: ΚΤΕΛ Δράμας (Αθήνα), οδός Κηφισού 100, τηλ.210/5130220

Πληροφορίες: ΚΤΕΛ Δράμας (Θεσ/νίκη), τηλ.2310/525131

Πληροφορίες: ΟΣΕ Δράμας, τηλ.25210/32444.

Γενικές Πληροφορίες:

- Δρομολόγια πλοίων, Ολυμπιακής Αεροπορίας, Aegean Airlines, ΟΣΕ, Πληροφορίες ΚΤΕΛ: 1440
- ΔΕΙΤΕ ΕΠΙΣΗΣ: www.ktel.gr, www.ose.gr, Drama.gr, prosotsani.gr, mikropoli.gr



ΧΡΗΣΙΜΕΣ ΠΛΗΡΟΦΟΡΙΕΣ

Κατά την διάρκεια λειτουργίας της έκθεσης

Οδηγίες προς Εκθέτες

Εγκατάσταση

1. Κατά την άφιξη του ο εκθέτης, ή ο εξουσιοδοτημένος αντιπρόσωπός του στον εκθεσιακό χώρο παραλαμβάνει τον εκθετήριο χώρο του από τον Υπεύθυνο της οργανωτικής Επιτροπής.
2. Το ύψος των κατασκευών εντός των περιπτέρων είναι ελεύθερο εφ' όσον το επιτρέπει η δομή του περιπτέρου.
3. Οι πρόσθιες όψεις των εκθετηρίων χώρων επιβάλλεται να είναι καλαισθητές και να μην παρεμποδίζουν κυρίως για τα τμήματα που συνορεύουν με άλλους εκθέτες.
4. Ασφαλειοκιβώτια, φρεάτια παροχής νερού, ηλεκτρικού κλπ., που υπάρχουν σε ορισμένους χώρους, δεν θα πρέπει να καλύπτονται, έτσι ώστε να είναι εύκολη η αποκάλυψη τους σε περίπτωση βλάβης ή νέας σύνδεσης.
5. Κατασκευές μπετόν, κτίσιμο, εκσκαφές τοπικές και γενικές, τρύπες κλπ., δεν επιτρέπονται στις εγκαταστάσεις. Η φθορά των ανωτέρω συνεπάγεται χρηματική αποζημίωση προς τους διοργανωτές. Ειδική επιτροπή από τεχνικούς του Δήμου Προσοτσάνης θα κοστολογήσει της ζημιές.
6. Όλες οι εργασίες διακόσμησης και διευθέτησης των εκθετηρίων χώρων θα πρέπει να έχουν τελειώσει μια (1) ημέρα πριν από την έναρξη της έκθεσης.



Αποχώρηση

Με την λήξη της έκθεσης, ο εκθέτης, αφού τακτοποιήσει τις οικονομικές του υποχρεώσεις στον υπεύθυνο της οικονομικής επιτροπής παραλαμβάνει απόδειξη και ειδικό δίπλωμα συμμετοχής εκ μέρους της οργανωτικής επιτροπής. Ο εκθέτης υποχρεούται στην αποκατάσταση των ζημιών, που πιθανόν έχει προκαλέσει στον εκθετήριο χώρο του και στην άμεση απομάκρυνση όλων των εκθεμάτων και υλικών διακόσμου.

Τεχνικές Παροχές και Εξοπλισμός Εκθετηρίων

Ο κάθε εκθέτης έχει την δυνατότητα να τοποθετήσει στον χώρο του επιγραφές φορητές, διαχωριστικά τραπεζάκια, καρέκλες, ηλεκτρονικούς υπολογιστές, προθήκες, μοκέτες, stands, ηλεκτρικές φωτεινές επιγραφές κατόπιν συνεννόησης για το ύψος της ισχύος της απαιτούμενης ηλεκτρικής παροχής.

Ηλεκτρική Ενέργεια

Στους εκθεσιακούς χώρους δεν επιτρέπονται οποιεσδήποτε ηλεκτρικές εγκαταστάσεις από τρίτους. Ο εκθέτης μπορεί να ζητήσει πρόσθετο φωτισμό με την ειδική αίτηση προς την οργανωτική επιτροπή αυτό θα γίνει δεκτό μόνον εάν δεν υπάρχει πρόβλημα επάρκειας ηλ. Ενέργειας.

Ύδρευση - Αποχέτευση

Η οργανωτική επιτροπή, ανάλογα με την θεματική ενότητα εγκατάστασης του εκθετηρίου (Χώροι φιλοξενίας Ζώων) θα παρέχει τροφοδοσία

Ύδρευσης και αποχέτευσης επίσης θα υπάρχει υπαίθριος χώρος για απόθεση ζωοτροφών και για παροχή επιπρόσθετων υπηρεσιών ανταποδοτικού χαρακτήρα..

Ιατρική - Κτηνιατρική Κάλυψη

Οι διοργανωτές παρέχουν στους εκθέτες της, καθόλη τη διάρκεια της παραμονής τους στους χώρους της έκθεσης πρώτες βοήθειες και κτηνιατρικές υπηρεσίες.

Parking

Κατά τις ημέρες λειτουργίας της έκθεσης θα υπάρχει ελεύθερος χώρος στάθμευσης αυτοκινήτων για τους εκθέτες και τους επισκέπτες.

Άλλες Υπηρεσίες

Στον χώρο της έκθεσης θα λειτουργεί καφενείο και Catering και γραφείο πληροφοριών



ΔΥΝΑΤΟΤΗΤΕΣ ΠΡΟΒΟΛΗΣ ΧΟΡΗΓΩΝ

Α/Α	ΠΕΡΙΓΡΑΦΗ ΑΝΤΙΚΕΙΜΕΝΩΝ ΔΗΜΟΣΙΟΤΗΤΑΣ ΚΑΙ ΠΡΟΒΟΛΗΣ ΤΩΝ ΧΟΡΗΓΩΝ
1	ΣΥΝΕΝΤΕΥΞΕΙΣ ΤΥΠΟΥ -ΑΝΑΦΟΡΕΣ ΣΕ ΡΕΠΟΡΤΑΖ
2	ΣΥΜΜΕΤΟΧΗ ΣΕ ΡΑΔΙΟΤΗΛΕΟΠΤΙΚΕΣ ΕΚΠΟΜΠΕΣ
3	ΑΝΑΦΟΡΑ ΣΤΑ ΔΕΛΤΙΑ ΤΥΠΟΥ
4	ΠΑΡΟΥΣΙΑΣΗ ΜΕ ΣΤΑΘΕΡΕΣ ΤΑΜΠΕΛΕΣ ΣΕ ΟΛΑ ΤΑ ΕΝΤΥΠΑ - ΕΓΓΡΑΦΑ ΚΑΙ ΤΙΣ ΦΟΡΜΕΣ ΓΡΑΦΕΙΟΥ
5	ΑΝΑΦΟΡΕΣ , ΣΤΑΘΕΡΕΣ ΛΕΖΑΝΤΕΣ ΚΑΙ FLASH ΣΤΑ NEW LETTERS
6	ΑΝΑΦΟΡΕΣ , ΣΤΑΘΕΡΕΣ ΛΕΖΑΝΤΕΣ ΚΑΙ FLASH ΣΤΗΝ ΙΣΤΟΣΕΛΙΔΑ ΤΟΥ Α.Ο ΠΡΟΣΟΤΣΑΝΗΣ ΚΑΙ ΣΕ ΣΥΝΑΦΗ LINKS
7	ΑΝΑΦΟΡΕΣ , ΣΤΑΘΕΡΕΣ ΛΕΖΑΝΤΕΣ ΣΤΗΝ ΗΛΕΚΤΡΟΝΙΚΗ ΑΛΛΗΛΟΓΡΑΦΙΑ
8	ΑΝΑΦΟΡΑ ΣΤΙΣ ΠΙΝΑΚΙΔΕΣ ΟΡΟΣΗΜΑΝΣΗΣ ΓΙΑ ΤΗΝ ΕΣΩΤΕΡΙΚΗ ΚΑΙ ΕΞΩΤΕΡΙΚΗ ΠΛΟΗΓΗΣΗ ΣΤΟΥΣ ΧΩΡΟΥΣ ΤΟΥ ΕΡΓΑΣΤΗΡΙΟΥ
9	ΕΚΠΤΩΤΙΚΕΣ ΚΑΡΤΕΣ ή ΑΛΛΕΣ ΔΙΕΥΚΟΛΥΝΣΕΙΣ - ΠΡΟΣΦΟΡΕΣ ΤΩΝ ΧΟΡΗΓΩΝ
10	ΑΝΑΦΟΡΑ ΣΕ ΔΙΑΦΗΜΙΣΤΙΚΑ ΡΟΥΧΑ ΚΑΙ ΔΙΑΦΟΡΑ ΑΞΕΣΟΥΑΡ
11	ΑΝΑΦΟΡΑ ΣΕ 3ΜΗΝΙΑΙΟ ΔΕΛΤΙΟ ΕΝΗΜΕΡΩΣΗΣ ΚΙΝΗΣΗΣ ΤΟΥ ΕΡΓΑΣΤΗΡΙΟΥ ΠΡΟΣ ΧΟΡΗΓΟΥΣ - ΣΥΝΕΡΓΑΤΕΣ - ΕΜΠΛΕΚΟΜΕΝΟΥΣ ΦΟΡΕΙΣ
12	ΑΝΑΦΟΡΑ ΣΕ ΟΔΗΓΟΥΣ - ΦΥΛΛΑΔΙΑ ΚΑΙ ΑΛΛΕΣ ΣΥΝΤΟΜΕΣ ΕΚΔΟΣΕΙΣ ΕΝΗΜΕΡΩΣΗΣ ΚΑΙ ΠΡΟΒΟΛΗΣ ΤΟΥ PROJECT
13	ΠΑΡΑΓΩΓΗ ΡΑΔΙΟΤΗΛΕΟΠΤΙΚΩΝ SPOTS
14	ΑΝΑΦΟΡΕΣ ΚΑΙ ΠΡΟΒΟΛΗ ΤΩΝ ΧΟΡΗΓΩΝ ΣΕ ΔΙΑΦΟΡΕΣ ΕΚΔΗΛΩΣΕΙΣ ΕΝΗΜΕΡΩΣΗΣ, ΔΙΑΛΕΞΕΙΣ κ.λ.π.

Στους χορηγούς παρέχεται η δυνατότητα στην ειδική σύμβαση που θα συνάψουν με τους οργανωτές της έκθεσης να επιλέξουν τον τρόπο της προβολής τους κατά την διάρκεια υλοποίησης ολόκληρου του κύκλου ή ορισμένων περιόδων της κτηνοτροφικής έκθεσης.

Παραπλεύρως παραθέτουμε ενδεικτικό πίνακα με τις δυνατότητες προβολής και συμμετοχής του χορηγού.

Σε κάθε περίπτωση οι δαπάνες παραγωγής του υλικού προβολής βαραινουν τον χορηγό.



ΑΙΤΗΣΗ ΣΥΜΜΕΤΟΧΗΣ ΣΤΗΝ ΕΚΘΕΣΗ

ΑΙΤΗΣΗ ΣΥΜΜΕΤΟΧΗΣ ΣΤΗΝ ΚΤΗΝΟΤΡΟΦΙΚΗ ΕΚΘΕΣΗ ΜΕΝΟΙΚΙΟΥ

ΕΠΩΝΥΜΙΑ ΦΟΡΕΑ - ΕΠΙΧΕΙΡΗΣΗΣ

(Αναφέρεται η πλήρης επωνυμία και νομική μορφή καθώς και ο διακριτικός τίτλος αυτής)

.....

Διεύθυνση:

Οδός - Αριθμός:

Πόλη:

Ταχ. Κώδικάς:

Νομός:

Τηλέφωνο:

Φάξ:

E-mail:

(Δίδονται τα στοιχεία της έδρας της επιχείρησης ή του φορέα)

(ΣΤΟΙΧΕΙΑ ΝΟΜΙΜΟΥ ΕΚΠΡΟΣΩΠΟΥ)

Όνοματεπώνυμο:

Α.Φ.Μ.:

Τηλέφωνο:

Φαξ:

Κινητό:



ΥΠΟΓΡΑΦΗ ΝΟΜΙΜΟΥ ΕΚΠΡΟΣΩΠΟΥ

ΕΠΙΚΟΙΝΩΝΙΑ

«Κτηνοτροφική Έκθεση Μενοικίου»

Διεύθυνση: Κοινοτικό Κατάστημα Μικρόπολης Τ. Κ. 66 200

Τηλ. 25220 31202 Fax. 25220 31202

Κέντρο Ενημέρωσης Μενοικίου τηλ/Fax.25220 31900

E-mail: menikioke@yahoo.gr

(Info) [www. Prosotsani.gr](http://www.Prosotsani.gr)



ΧΡΗΣΙΜΑ ΤΗΛΕΦΩΝΑ

Κέντρο Άμεσης Βοήθειας	166
Δημαρχείο Προσοτσάνης	25220 22170
Νομαρχεία Δράμας	25210 38000
Νοσοκομείο Δράμας	25210 23351
Κέντρο υγείας Προσοτσάνης	25220 22222
Πυροσβεστική	199
Πυροσβεστική Δασών	191
Αστυνομία Προσοτσάνης	25220 22100
Τροχαία Δράμας	25210 23333
Ασφάλεια Δράμας	32430 31111
Ταξί Δράμας	25210 32221
Ταξί Προσοτσάνης	25220 22102
Ταξί Μικρόπολης	25220 31229
ΚΤΕΛ Δράμας	25210 32421
Αεροδρόμιο Χρυσούπολης	0591-53271
Σιδηροδρομικός ΣΤΘ. Δράμας	25210 36569
Ταχυδρομείο	25210 48320
Λιμεναρχείο Καβάλας	0510/223716

ΟΔΗΓΟΣ ΔΙΑΜΟΝΗΣ

ΔΙΑΚΡΙΤΙΚΟΣ ΤΙΤΛΟΣ	ΔΙΕΥΘΥΝΣΗ	ΤΗΛΕΦΩΝΟ FAX	ΓΕΝΙΚΑ ΧΑΡΑΚΤΗΡΙΣΤΙΚΑ
ΕΜΠΟΡΙΚΟ	Εθνικής Αμύνης 8 Δράμα 661 00	25210-37925 25210-37903 25210-37969	Πρωινό, bar, αίθουσα συναντήσεων, internet. Τα δωμάτια διαθέτουν t.v, τηλέφωνο, κλιματισμό, mini bar, θυρίδα, λουτρό.
ΕΠΑΥΛΙΣ	6ο χιλ. Δράμας- Νευροκοπίου ΒΙ.Π.Ε Δράμα 661 00	25210-81348 25210-55672	Εστιατόριο, πρωινό, bar, spa, parking, σάουνα, αίθουσα συναντήσεων. Τα δωμάτια διαθέτουν t.v, τηλέφωνο, κλιματισμό, mini bar, θυρίδα, λουτρό.
ΕΣΠΕΡΙΑ	Βίτσι 14 Δράμα 661 00	25210-34114,5 25210-31270,1 25210-31689	Πρωινό, bar. Τα δωμάτια διαθέτουν t.v, τηλέφωνο, κλιματισμό, λουτρό.
ΚΟΥΡΟΣ	3ο χιλ. Δράμας- Καβάλας Δράμα 661 00	25210-57200-3 25210-25800	Εστιατόριο, πρωινό, bar, πισίνα, γυμναστήριο, σάουνα, parking, αίθουσα δεξιώσεων- συνεδριάσεων. Τα δωμάτια διαθέτουν t.v, τηλέφωνο, κλιματισμό, mini bar, θυρίδα λουτρό.
ΜΑΡΙΑΝΝΑ	Βοραζάνη 3 Δράμα 661 00	25210-31520,1 25210-31762 25210-34230	Πρωινό, bar. Τα δωμάτια διαθέτουν t.v, τηλέφωνο, κλιματισμό, internet, λουτρό.
ΞΕΝΙΑ	Εθνικής Αμύνης 10 Δράμα 661 00	25210-33195,6 25210-30964	Εστιατόριο, bar, πρωινό, υπαίθρια καφετέρια, parking αίθουσα συνεδριάσεων. Τα δωμάτια διαθέτουν t.v, τηλέφωνο, κλιματισμό, internet, mini bar, θυρίδα, λουτρό.



ΟΔΗΓΟΣ ΔΙΑΜΟΝΗΣ

ΤΑΣΚΟ	Τέρμα 1ης Ιουλίου Δράμα 661 00	25210-23885,6 25210-24000 25210-20194	Εστιατόριο, bar, πρωινό, parking, αίθουσα συνεδριάσεων. Τα δωμάτια διαθέτουν t.v, τηλέφωνο, κλιματισμό, λουτρό.
JENNIFER	ΤΑΞΙΑΡΧΕΣ ΔΡΑΜΑΣ 66100	ΤΗΛ: 25210-30005 ΦΑΞ: 25210-30007 ΚΙΝ: 6978774660	Εστιατόριο, πρωινό, bar, πισίνα, αίθουσα: συναντήσεων, κοίταγμα παιδιών, parking. Τα δωμάτια διαθέτουν t.v, τηλέφωνο, κλιματισμό, internet, mini bar, θυρίδα, λουτρό.
HOTEL GRAND CHALET	ΓΡΑΝΙΤΗΣ ΔΡΑΜΑΣ	ΤΗΛ: 2523022832 & 2523022833 ΦΑΞ: 2523022841	ΤΟ ΞΕΝΟΔΟΧΕΙΟ ΔΙΑΘΕΤΕΙ CAFE - BAR, ΕΣΤΙΑΤΟΡΙΟ, ΑΙΘΟΥΣΑ ΣΥΝΕΔΡΙΑΣΕΩΝ 70 ΑΤΟΜΩΝ, SPA, PARKING ΜΕ 22 ΔΙΚΛΙΝΑ ΚΑΙ ΤΡΙΚΛΙΝΑ ΔΩΜΑΤΙΑ, 3 ΣΟΥΙΤΕΣ.
ΝΕΟΤΤΟΣ	Καλή Βρύση Δράμας 662 00	25220-51000	Ανακαινισμένο παραδοσιακό σπίτι, στους πρόποδες του Μενοικίου.



ΟΔΗΓΟΣ ΔΙΑΤΡΟΦΗΣ - ΨΥΧΑΓΩΓΙΑΣ

ΕΣΤΙΑΤΟΡΙΑ ΤΑΒΕΡΝΕΣ ΣΤΗΝ ΠΕΡΙΟΧΗ ΤΗΣ ΕΚΘΕΣΗΣ

ΓΝΑΝΤΙ	Μικρόπολη	25220
Ο ΑΓΓΙΤΗΣ	Αγγίτης	25220 60480
Ο ΜΑΑΡΑΣ	Αγγίτης	25220 60273
ΤΟ ΣΠΗΛΛΑΙΟ	Αγγίτης	25220 60400
Η ΓΩΝΙΑ	Γρανίτης	25230 22306
ΟΙΝΟΜΑΓΕΙΡΕΜΑΤΑ	Γρανίτης	25230 22011
Ο ΠΑΡΑΔΕΙΣΟΣ	Γρανίτης	25230 23767
Ο ΠΕΤΡΟΣ	Καλή Βρύση	25220 51193
ΜΕΝΟΙΚΙΟΝ	Καλλιθέα	25220 51506
ΠΕΠΕ	Προσοτσάνη	25220 23634

ΚΑΦΕΤΕΡΙΕΣ - ΑΝΑΨΥΚΤΗΡΙΑ ΣΤΗΝ ΠΕΡΙΟΧΗ ΤΗΣ ΕΚΘΕΣΗΣ

	Μικρόπολη	25220
	Μικρόπολη	25220
	Μικρόπολη	25220
	Μικρόπολη	25220
	Μικρόπολη	25220
	Μικρόπολη	25220

ΧΟΡΗΓΟΙ ΕΝΤΥΠΟΥ

